LEY CANARIA DE CAMBIO CLIMÁTICO Y TRANSICIÓN ENERGÉTICA

¿Por qué es necesaria?

- Estamos al borde del **punto de no retorno** frente al cambio climático
- En **Canarias** se notan los **efectos** (habitabilidad, especies endémicas amenazadas, sequías, plagas)
- La **ciencia** nos indica hacia dónde ir

Gobierno de Canarias
Consejería de Transición Ecológica, Lucha contra el Cambio Climático y Planificación Territorial

Es posible alcanzar el objetivo marcado si

ADMINISTRACIONES PÚBLICAS

SECTORES PRODUCTIVOS

COMUNIDADES CIENTÍFICAS

POBLACIÓN CIVIL

emprendemos acciones Coordinadas y efectivas

Ley de Cambio Climático y Transición Ecológica

Redirigir todos los recursos disponibles para **afrontar la crisis climática** con los problemas asociados que conlleva.

Máxima **prioridad: proteger** a las personas, sus bienes, los sectores productivos, las infraestructuras y el territorio.

Gobierno de Canarias
Consejería de Transición Ecológica, Lucha contra el Cambio Climático y Planificación Territorial

La nueva Ley

6	97	3	1	1	2
Títulos	Artículos	Disposiciones adicionales	Disposición transitoria	Disposición derogatoria	Disposiciones finales

Gobierno de Canarias
Consejería de Transición Ecológica, Lucha contra el Cambio Climático y Planificación Territorial

Título Preliminar

Disposiciones generales

- **Carácter transversal**. Importancia de la participación de todos los sectores. Importante cambio cultural

  La acción climática como **responsabilidad compartida**

  Obligación de colaborar en las políticas públicas de reducción de GEI

- Define y regula los principales **organismos de gobernanza**

- **19 principios generales** (Priorización EERR; colaboración público-privada; protección colectivos vulnerables o corresponsabilidad agentes sociales)

Gobierno de Canarias
Consejería de Transición Ecológica, Lucha contra el Cambio Climático y Planificación Territorial

Objeto

Esta Ley define el **marco jurídico** de la contribución de Canarias para garantizar la **acción por el clima**, alcanzando la **neutralidad en carbono** y la **reducción de gases de efecto invernadero** para la **mitigación del cambio climático**, así como aumentar la capacidad de **adaptación a sus efectos**, mediante el **esfuerzo colectivo** y la aplicación de medidas coordinadas y eficaces desde todos los sectores **públicos y privados**, orientados hacia la **sostenibilidad**

Finalidades

8

PUNTOS

Garantizar un **balance neutro** de emisiones

Reducción del consumo de **combustibles fósiles**

Nuevo modelo energético basado en la gestión de la demanda y las energías limpias

Mitigación / Adaptación a los efectos del cambio climático

Carácter integrador y transversal

Las **finalidades** y **objetivos** de las medidas adoptadas son **comunes y vinculantes** a todas las **políticas públicas** de

- Gobierno de Canarias
- Cabildos insulares
- Municipios
- Entes del sector público
- Entidades económicas y sociales

Gobierno de Canarias
Consejería de Transición Ecológica, Lucha contra el Cambio Climático y Planificación Territorial

Responsabilidad en la acción climática

Responsabilidad compartida

Para todas las **administraciones,** el **sector público** y las **entidades** sociales y económicas

Obligatorio

Impulsar reducción de emisiones GEI en ámbito de administraciones y sector público e **incentivar** en resto

Administración CAC

Todas las personas están obligadas a colaborar en las políticas públicas de reducción de emisiones de gases de efecto invernadero

Principios Generales

19
PRINCIPIOS

07 **Priorización**
De la producción de energía renovable y su almacenamiento

10 **Colaboración**
Pública y privada para alcanzar los objetivos de la ley

13 **Protección**
De colectivos vulnerables, con especial atención a infancia y mayores

15 **Corresponsabilidad**
De todos los agentes sociales en las acciones de mitigación y adaptación al cambio climático

Gobierno de Canarias
Consejería de Transición Ecológica, Lucha contra el Cambio Climático y Planificación Territorial

Título I

Organización administrativa y ámbito competencial

- Creación 2 órganos especializados:

  Comisión Interdepartamental de Acción Climática - Órgano de coordinación y colaboración

  Agencia Canaria de Acción Climática - Planificación e intervención administrativa de acciones previstas en la Ley

- Funciones de las administraciones públicas y entes públicos: **integrar** la **acción climática** en el ejercicio de **sus competencias**. Mitigación y adaptación

Corresponde al Gobierno de Canarias

01

Planificación

Políticas de acción climática para mitigación y adaptación

02

Fijar objetivos

Ahorro, eficiencia y consumo energía (instalaciones, movilidad,etc)

03

Inventario emisiones

De inmuebles, instalaciones y servicios y conjunto actividades

04

Auditar

Para garantizar el cumplimiento

Gobierno de Canarias
Consejería de Transición Ecológica, Lucha contra el Cambio Climático y Planificación Territorial

Gobierno de Canarias
Consejería de Transición Ecológica, Lucha contra el Cambio Climático y Planificación Territorial

Organización y Planificación Acción Climática

GOBIERNO DE CANARIAS

- **Planificar Acción Climática**
  - Estrategia Canaria de Acción Climática
    - Plan Canario de Acción Climática
    - Plan de Transición Energética
    - Planes Insulares y Municipales de Acción Climática y Energía Sostenible
  - Estrategia Canaria de Transición Justa
- **Establecer objetivos**
- **Crear y Mantener Inventario GEI**
  - Registro Canario de Huella de Carbono
    - EMPRESAS DEBEN:
      *Cálculo anual actividad
      *Datos planes de reducción
      *proyectos voluntarios de absorción
- **Desarrollo Auditorías de Cumplimiento**

Organización Administrativa

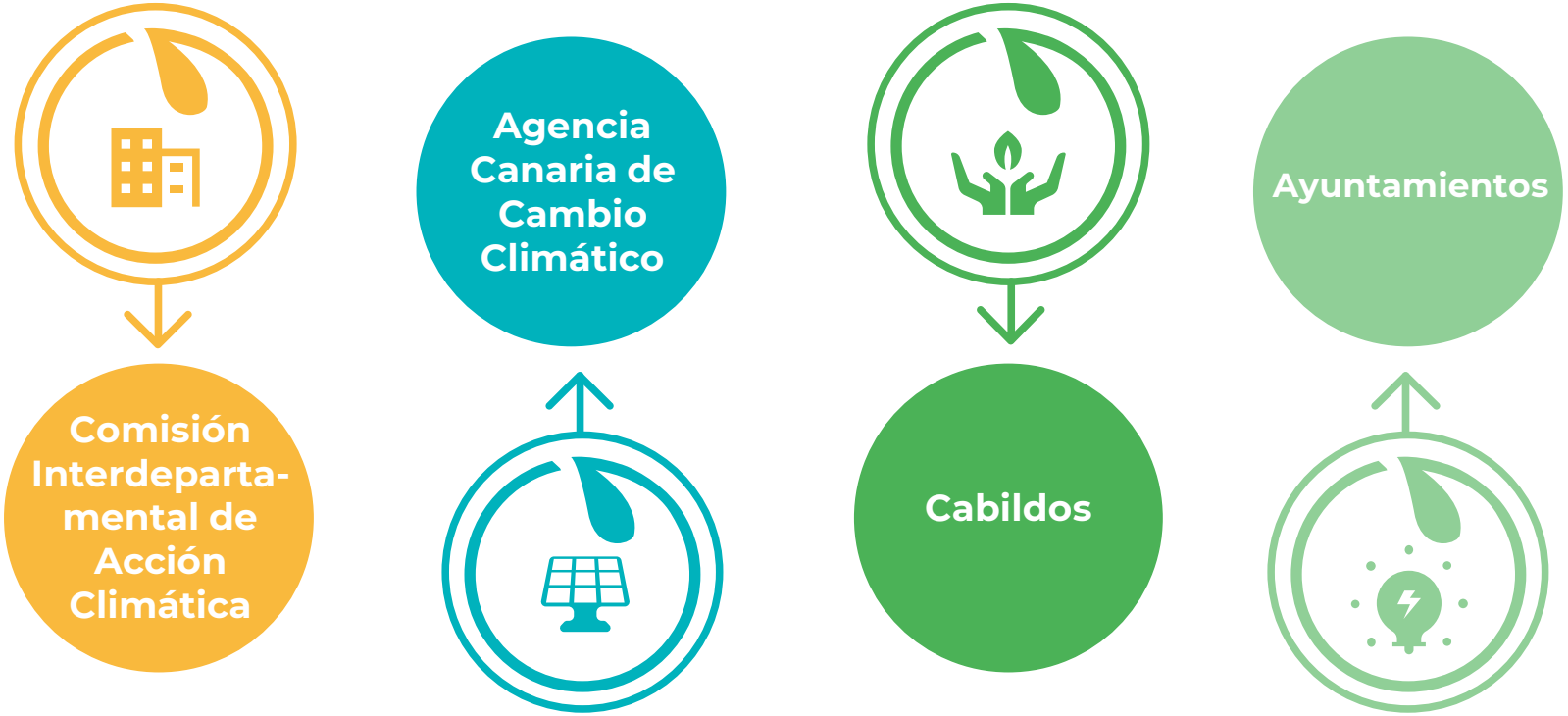

Comisión Interdepartamental de Acción Climática

Función:
Coordinación y colaboración entre diferentes departamentos del Gobierno en la aplicación y seguimiento de lo dispuesto en la ley

Agencia Canaria de Acción Climática

Funciones

- Elaboración **Estrategia Canaria Acción Climática**
- **Inventarios de** emisiones
- Diseñar **escenarios climáticos**
- Evaluar **vulnerabilidad**. Identificar ámbitos de acción prioritaria
- Definir **indicadores** cuantitativos y cualitativos
- Autorizar **emisión GEI**
- **Coordinación** con administraciones

Gobierno de Canarias
Consejería de Transición Ecológica, Lucha contra el Cambio Climático y Planificación Territorial

Título II

Planificación de la Acción Climática. Instrumentos

Estrategia Canaria de Acción Climática

Estrategia Canaria de Transición Justa

Plan Canario de Acción Climática

Plan de Transición Energética

Planes de Acción Insulares y Municipales

Gobierno de Canarias
Consejería de Transición Ecológica, Lucha contra el Cambio Climático y Planificación Territorial

Estrategia Canaria de Acción Climática

(20 años / 10 años)

- Identificar **riesgos**, **vulnerabilidades** e **impactos** del cambio climático
- Identificar necesidades de **investigación**, **innovación**, **desarrollo** y **competitividad** en materia de acción climática
- Definir el sistema de **evaluación** y **seguimiento** de la estrategia

Gobierno de Canarias
Consejería de Transición Ecológica, Lucha contra el Cambio Climático y Planificación Territorial

Gobierno de Canarias
Consejería de Transición Ecológica, Lucha contra el Cambio Climático y Planificación Territorial

Estrategia Canaria de Transición Justa y Justicia Climática

Instrumento de adaptación socioeconómica derivada del cambio de modelo económico y social

- Identificar **riesgos y vulnerabilidades**
- Propuesta de acción para **minimizarlas**
- Definición sistemas de **gobernanza**, **evaluación** y **seguimiento**

Plan Canario de Acción Climática

(10 años / 5 años)

Información y Diagnóstico

- Elaboración escenarios
- Identificar y evaluar impactos
- Evaluar vulnerabilidades de recursos naturales, territorio y población

Gobierno de Canarias
Consejería de Transición Ecológica, Lucha contra el Cambio Climático y Planificación Territorial

Conjunto de acciones para la consecución de los objetivos fijados en la Estrategia Canaria de Acción Climática

Proposición

- Objetivos concretos de mitigación / adaptación
- Establecer indicadores
- Mecanismos de gobernanza

Plan de Transición Energética

Conjunto de acciones para la consecución de los **objetivos** de **reducción** de emisiones de **GEI**

Acciones

*Disminuir el montante total de emisiones

*Reducción de emisiones - implantación EERR

Distribuir

Responsabilidades y cuotas entre sectores y territorios

Conocimiento

Científico y estado de la técnica

Implementación

Establecer la senda de penetración de Energías Renovables

Gobierno de Canarias
Consejería de Transición Ecológica, Lucha contra el Cambio Climático y Planificación Territorial

Planes insulares y municipales

Acción para el Clima y la Energía

- Abordarán las **medidas de mitigación / adaptación** en su ámbito competencial
- Incluirán un **Plan de Movilidad Sostenible**

Gobierno de Canarias
Consejería de Transición Ecológica, Lucha contra el Cambio Climático y Planificación Territorial

Título III

Integración del Cambio Climático en las Políticas Territoriales y Sectoriales

- Regula la **Ordenación** del Territorio, urbanismo, ordenación del litoral y costas con la **obligación de incorporar la perspectiva climática**
- Regula la **Política Presupuestaria** y de **Contratación Pública**
- Regula las **Emisiones de Gases de Efecto Invernadero**
- Plasma el **papel proactivo del sector público** en materia de promoción de la eficiencia energética en sus edificios, instalaciones y servicios
- Regula las **Energías Renovables** con el marco estatutario de Canarias
- Fomenta la **generación de biocombustibles**

Perspectiva Climática

- Ordenación del Territorio
- Políticas Presupuestarias
- Emisiones Gases de Efecto Invernadero

- Políticas Energéticas
- Transporte y Movilidad Sostenible
- Resto de Políticas Sectoriales

Ordenación del Territorio

Se deberá **incorporar en** los procedimientos de los **instrumentos de ordenación** ambiental, de los recursos naturales, territorial, urbanística y sectorial, que promuevan o aprueben las **administraciones públicas de Canarias** en esta materia. Deberán contener:

Análisis del **impacto** de la ordenación en la **emisión de gases de efecto invernadero** y las **medidas correctoras** para conseguir un **balance neutro.**

Análisis de la **vulnerabilidad actual y futura**, proponiendo **medidas** para evitar los **riesgos**.

Análisis de las **necesidades** de **recursos** que demanda la ordenación del territorio propuesta

Política Presupuestaria

2% PIB Regional en la economía canaria

Consumo eléctrico
Origen Renovable

Organización de eventos
Km0 / Plan Gestión Residuos

Vehículos públicos
Nuevas adquisiciones / Renovación 12 años

Alquiler o adquisición de inmuebles
Eficientes / Valoración ec. coste energético

Contratación
Criterio adjudicación Huella Carbono

Contratación

DISPOSICIONES GENERALES

- **Los órganos de contratación incluirán criterios de acción climática en los pliegos**
- **Huella de Carbono como criterio de adjudicación**
- **Inscripción de licitadores en Registro Canario de Huella de Carbono**

Redacción de proyectos

- Condiciones que garanticen niveles máximos de autosuficiencia energética
- Max. potencial producción energética y almacenamiento energía
- Empleo materiales y técnicas sostenibles

Ejecución obras

Empleo residuos construcción / demolición

GEI GASES DE EFECTO INVERNADERO

Emisión de GEI

Sistema de compensación de emisiones difusas

Registro canario de huella de carbono

Emisiones difusas

Las **empresas** grandes y medianas **sometidas al régimen de comercio de emisiones de gases** tendrán que

- **Calcular y acreditar** anualmente la **huella de carbono** y proponer un **plan de reducción**
- Cumplir obligaciones derivadas del **Registro Canario de la Huella de Carbono**
- Podrán **compensar sus emisiones** estableciendo sumideros naturales de dióxido de carbono u otros proyectos de captación

La Administración establecerá **mecanismos de compensación** para las empresas no sujetas al régimen de comercio de emisiones

Gobierno de Canarias
Consejería de Transición Ecológica, Lucha contra el Cambio Climático y Planificación Territorial

Registro Canario de Huella de Carbono

- Las empresas se inscribirán haciendo constar como mínimo

  Cálculos anuales de huella de carbono asociados a actividades realizadas en Canarias

  Datos relativos a **planes de reducción** de emisiones

  Proyectos absorción CO2 asociados a mecanismo voluntario de compensación

- Se creará un **Registro Canario de Sumideros Naturales de Carbono**

Gobierno de Canarias
Consejería de Transición Ecológica, Lucha contra el Cambio Climático y Planificación Territorial

Principios actuación en materia energética

El Plan de Transición Energética de Canarias **promoverá** el desarrollo de un **modelo energético sostenible**, basado en la **eficiencia energética** y las **energías renovables**, identificando las acciones que contribuirán a la **descarbonización de la economía en 2040**

Gobierno de Canarias
Consejería de Transición Ecológica, Lucha contra el Cambio Climático y Planificación Territorial

Política energética

Renovación de edificios públicos (5%/año)	Renovación de equipos de AA.PP	Descarbonización de la economía en 2040	Autoconsumo de energía eléctrica de AA.PP	
Planes de eficiencia energética de edificios públicos en AA.PP	Fomento de energías renovables en AA.PP	Fomento de la eficiencia energética	Adecuación de redes de transporte y distribución	
Criterios de adquisición de inmuebles en AA.PP	Abandono de energías fósiles antes del 2030 en AA.PP	Papel proactivo de las AA.PP	Fomento de la generación de Biocombustible	Reducción generación fósil

Política energética

Renovación de edificios públicos (5%/año)

Las AA.PP. deberán **renovar** al año al menos **el 5% de la superficie edificada y climatizada** del parque público en propiedad, contribuyendo al objetivo de **mejora de la eficiencia energética**

Planes de eficiencia energética de edificios públicos

Todos los edificios que pertenezcan o estén ocupados por las administraciones públicas de Canarias deberán contar con **planes de gestión energética**

Renovación de equipos de AA.PP

Las AA.PP. deberán **sustituir** sus **instalaciones y equipos** consumidores de energía que hayan superado el plazo de amortización o vida útil **por** otros de **alto rendimiento energético**

Política energética

FOMENTO DE ENERGÍAS RENOVABLES

Las AA.PP. velarán por el desarrollo de un **modelo energético sostenible**, basado en la autosuficiencia energética, promoviendo la implantación de Energías Renovables

ABANDONO ENERGÍAS DE ORIGEN FÓSIL POR PARTE DE LAS AA.PP.

Todas las instalaciones de las AA.PP. tendrán que dotarse de **equipos de producción eléctrica de fuentes renovables** antes de **2030**

AUTOCONSUMO DE ENERGÍA ELÉCTRICA

Las AA.PP. **fomentarán el autoconsumo** de energía eléctrica procedente de renovables en todas sus modalidades individuales, colectivas y comunidades energéticas

Política energética

INSTALACIONES DE ENERGÍA TÉRMICA DE LAS AA.PP.

Las AA.PP. deberán sustituir las instalaciones actuales de distribución de energía térmica por fuentes de **energía** primaria **de origen renovable o** energía **residual** antes de **2030**

REDES DE TRANSPORTE Y DISTRIBUCIÓN DE ENERGÍA ELÉCTRICA

El Gobierno de Canarias velará porque los planes de desarrollo de las **redes de distribución** que requieran informe preceptivo de la CAC favorezcan la i**ntegración de las renovables** en sus redes

Política energética

REDUCCIÓN GENERACIÓN ELÉCTRICA CON COMBUSTIBLE FÓSIL

El Plan de Transición Energética de Canarias fijará los criterios y los plazos para proceder a la **sustitución o cierre** de los **grupos** de generación **térmicos de origen fósil** existentes

PRODUCCIÓN DE BIOCOMBUSTIBLES

Las AA.PP. fomentarán la **generación de biocombustibles** para el consumo en instalaciones, infraestructuras, vehículos y maquinarias que demanden combustibles fósiles

Transporte y movilidad sostenible

- Fomento de movilidad y transporte sostenible
- Grandes centros de trabajos
- Centros de educación
- Reserva de aparcamientos
- Sustitución de vehículos de combustión interna
- Transporte por carretera
- Vehículos de emisiones contaminantes nulas

Gobierno de Canarias
Consejería de Transición Ecológica, Lucha contra el Cambio Climático y Planificación Territorial

Promoción del transporte y la movilidad sostenible

- Planes y proyectos orientados a **potenciar el modelo de transporte público y colectivo**
- Sistemas de gestión de la movilidad basados en **criterios de eficiencia energética**
- Determinar **densidad máxima de vehículos privados de combustión interna** en número de vehículos por habitante, por hectárea global para Canarias y desagregado por islas
- **Movilidad no motorizada**, especialmente en centros urbanos
- Movilidad **compartida e inteligente**
- Movilidad **no contaminante**
- **Gratuidad de zonas de aparcamiento** reguladas en superficie para **vehículos no de combustión interna**

Movilidad sostenible

Los **grandes centros de trabajo**, polígonos industriales, empresariales y centros atractores de actividad, deberán introducir **planes de movilidad sostenible** para sus trabajadores, clientes y usuarios.

Los responsables de los **centros de educación** tienen que **fomentar el transporte público** para el traslado de escolares y población universitaria Las universidades definirán **planes de discriminación horaria** para reducir la intensidad del tráfico.

Movilidad

El Gobierno de Canarias podrá **limitar la entrada y circulación de vehículos** susceptibles de producir **emisiones que superen los valores límite de calidad del aire fijados**.

Las AA.PP. canarias reservarán **plazas de aparcamiento para uso exclusivo de vehículos de bajas o nulas emisiones** en vías públicas y aparcamientos. Todos los edificios de AA.PP. de nueva construcción tendrán **puntos de recarga de vehículos eléctricos en todas las plazas**.

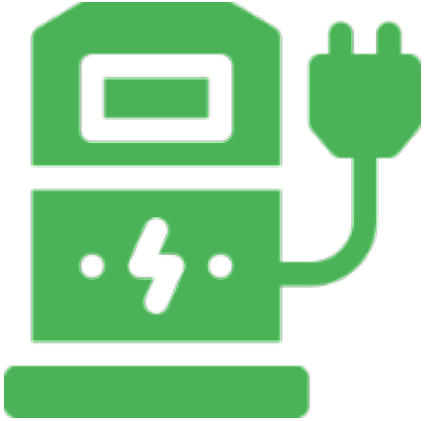

Transporte de mercancías por carretera

- Las empresas deberán adoptar las medidas necesarias para la **progresiva sustitución de los vehículos más contaminantes** por aquellos que utilicen tecnologías de impulsión más limpias que las tradicionales

- Elaborarán un **plan de transición energética** para alcanzar las **cero emisiones**

Gobierno de Canarias
Consejería de Transición Ecológica, Lucha contra el Cambio Climático y Planificación Territorial

Alquiler / Adquisición vehículos eléctricos

- Las AA.PP. y los entes del sector público **sustituirán sus vehículos de combustión interna** por eléctricos o con emisiones contaminantes nulas
- Las AA.PP. **no podrán adquirir vehículos de uso exclusivo de combustión interna**
- Las **empresas de alquiler de vehículos** deberán contar con **flotas 100% eléctricas** o libres de emisiones contaminantes en **15 años**

Infraestructuras de recarga

- Las AA.PP. planificarán e implementarán una **red de recarga en la vía pública** adecuada y suficiente en un plazo de **5 años**
- Fomentarán la **implantación de puntos de recarga en el sector privado y comunidades** de propietarios
- Los **grandes centros de trabajo** dispondrán en **5 años** de forma obligatoria de **puntos de recarga en cada plaza de aparcamiento** que gestionen

Políticas sectoriales

- Turismo
- Agricultura y ganadería
- Pesca y acuicultura
- Industria y comercio
- Recursos hídricos
- Litoral
- Emergencias y protección civil
- Urbanismo y vivienda
- Calidad del cielo
- Biodiversidad y recursos naturales
- Montes y gestión forestal
- Residuos
- Salud

Análisis de impacto de las actividades

Los promotores de planificación deberán incorporar el **análisis de vulnerabilidad** frente a impactos del **cambio climático** y la evaluación de su contribución a las **emisiones de gases de efecto invernadero**, incluido el impacto en el **stock de carbono** y la **capacidad de evacuación** del territorio afectado

Gobierno de Canarias
Consejería de Transición Ecológica, Lucha contra el Cambio Climático y Planificación Territorial

Turismo

Las medidas que se tomen en materia de turismo irán encaminadas hacia la consecución de un **destino totalmente sostenible y respetuoso con el territorio**.

P.ej. se fomentarán las actividades de proximidad en su cadena de suministro.

Toda instalación hotelera y extrahotelera, así como los complejos recreativos elaborarán un **plan de transición energética** para minimizar la huella de carbono. También estarán obligados a **inscribirse en el Registro Canario de Huella de Carbono y en el de Sumideros Naturales de CO2**

Agricultura y ganadería

Se tendrá en cuenta el potencial del sector para la **reducción de emisiones** GEI y su papel en la gestión y conservación de los sistemas naturales para la **conservación y mejora de la biodiversidad**, la **adaptación al cambio climático** y fomento de los **sumideros de carbono**

Para reducir la vulnerabilidad y emisiones de GEI del sistema agrario global:

- Incorporar a la **planificación de riego** los impactos del cambio climático
- Crear un modelo para **convertir explotaciones ganaderas** en islas **productoras de energía**
- Incentivos para **convertir** los **suelos agrícolas** en **receptoras** netas y **fijadoras** de **carbono**

Pesca y acuicultura

- El **restablecimiento, conservación** y **gestión** de modo sostenible de los **ecosistemas marinos y litorales** para frenar los efectos del cambio climático y frenar la destrucción, sobreexplotación, contaminación de hábitats y otras presiones antropogénicas.
- Para **reducir la vulnerabilidad** a los impactos ligados al cambio climático se debe establecer y gestionar eficazmente una **red de reservas marinas protegidas** para **detener la pérdida de biodiversidad**

Industria y Comercio

- Potencial de actividades para la **reducción de emisiones GEI** y **promoción de remociones**
- Fomento investigación **nuevos sistemas integrados y estables** para la **producción industrial de agua**, basados en un ciclo integral del agua con consumo final 100% renovable y residuo cero
- Fomento investigación **nuevas técnicas industriales** para aprovechamiento de **materias primas secundarias** y mejora en eficiencia de materiales que favorezcan optimización consumo agua de procesos productivos
- Mejora **rendimiento medioambiental global de los productos** en su ciclo de vida. Estimular la demanda de mejores productos y tecnologías de producción con herramientas como **etiquetado ecológico y energético o diseño ecológico**
- Todas las actividades industriales tendrán la obligación de inscribirse en el **Registro Canario de Huella de Carbono y el de Sumideros Naturales de CO2**

Recursos hídricos

- Considerar los **impactos sobre caudales** hidrográficos, recursos de acuíferos relacionados con fenómenos extremos asociados al **cambio climático**
- Identificar riesgos en **impacto del cambio climático sobre cultivos** y necesidades agronómicas de agua fomentando **sistemas de regeneración asociados a la depuración**
- Fomento de **uso de aguas regeneradas** cuando las normas sanitarias o permitan
- **Penalizar** los sistemas que **no optimicen** el rendimiento técnico hidráulico
- Obligación de inscribirse en **registros** de **Huella de Carbono** y **Sumideros de CO2**

Litoral

Las AA.PP. elaborarán los **mecanismos de adaptación para reducir los riesgos**. Se realizará la evaluación económica de las medidas a adoptar, priorizando el criterio **coste-beneficio**.

Las AA.PP. deberán avanzar en la r**educción de riesgos generados por la acción del clima en el litoral** canario y de los derivados de cambios permanentes del nivel del mar, el aumento de la temperatura del mar y su efecto en la climatología atmosférica.

Urbanismo, arquitectura y vivienda

- Adaptación de normativa para que nuevas **áreas residenciales sean autosuficientes,** reduzcan la demanda energética, aprovechen recursos locales, usen materiales de bajo impacto ambiental y compensen las emisiones de CO2
- **Fomento energías renovables** en edificación
- Selección y clasificación **espacios urbanizados** con potencialidad para situar o compartir superficies **para captar energías renovables**
- **Construcción con criterios bioclimáticos.** Objetivo: 2030 edificios de consumo casi nulo

- **Recomendación OMS** (9-15 m2 de superficie verde por habitante)
- El Gobierno de Canarias **rehabilitará su parque público de viviendas** buscando la eficiencia energética; colaborará con los propietarios de vivienda pública y contemplará estas medidas en futuros planes de vivienda

Gobierno de Canarias
Consejería de Transición Ecológica, Lucha contra el Cambio Climático y Planificación Territorial

Biodiversidad y recursos naturales

- Marco normativo que garantice la **restauración de ecosistemas y especies** sensibles al cambio climático
- **Preservación permeabilidad ecológica**. No fragmentación hábitats y sistemas naturales
- Preservación **medio natural y biodiversidad** como elemento estructural política ambiental
- Preservación **suelos como sumideros de carbono** de primer nivel

Gobierno de Canarias
Consejería de Transición Ecológica, Lucha contra el Cambio Climático y Planificación Territorial

Montes y gestión rural

- Favorecer una **gestión silvícola integrada** que permita reducir el riesgo de incendios forestales
- Aprovechar la **biomasa forestal** para la recuperación de suelos
- **Recuperar los pastos**, a partir de especies locales más adaptadas a las condiciones climáticas
- Promover los **recursos forestales**
- Especial atención a **zonas agrarias abandonadas**

Residuos

Fomento de la **recogida selectiva,** especialmente de la materia orgánica, para evitar su deposición en vertederos

Sustitución de materias primas por **subproductos o materiales procedentes de la valorización de residuos** (materias primas secundarias) para favorecer una **economía circular**

Salud

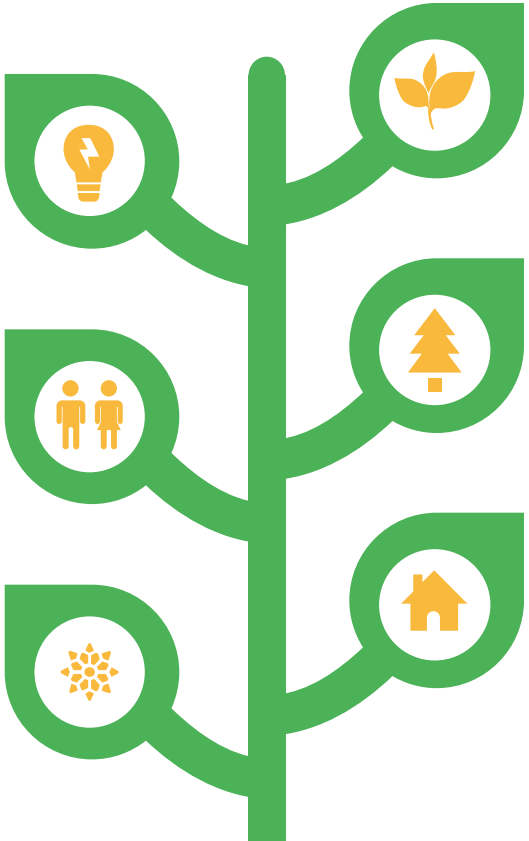

Fortalecimiento de **sistemas de salud pública** y mejora de la **capacidad de respuesta**

Identificación de impactos del cambio climático en la salud y análisis de opciones adaptativas

Planes especiales de protección de la población ante los efectos del cambio climático recomendados por la OMS en sus informes

Título IV

Instrumentos de Actuación Social para la Gobernanza Climática

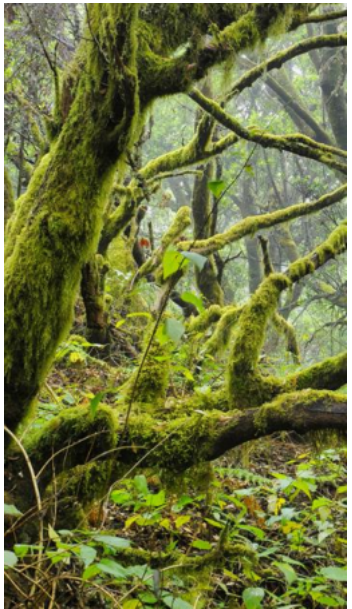

- Regula una serie de medidas encaminadas a **facilitar el acceso** de los ciudadanos a la **información** relativa a las **políticas climáticas**
- Introduce las medidas de **fomento** para la transición ecológica y la acción climática a través de **subvenciones**
- Coloca la acción climática y las transición ecológica como **eje vertebrador** de los decretos de **desarrollo curricular** en las materias vinculadas al cambio climático y de manera **transversal** en los demás currículos

Gobernanza climática

- Transparencia e información pública
- Evaluación del grado de cumplimiento
- Subvenciones
- Campañas de sensibilización
- Participación en red
- Educación
- Formación
- Investigación

Gobierno de Canarias
Consejería de Transición Ecológica, Lucha contra el Cambio Climático y Planificación Territorial

Transparencia e información pública

Las **entidades públicas** de la CAC deben proveer a la **Agencia Canaria de Acción Climática**, con la periodicidad, formato y contenido que se establezca reglamentariamente, los datos requeridos para los **balances de mitigación y adaptación al cambio climático** en Canarias

Evaluación grado de cumplimiento de la Ley

El Gobierno de Canarias remitirá al **Parlamento**, cada **dos años**, una **memoria** explicativa del grado de cumplimiento de los objetivos previstos en esta Ley

Gobierno de Canarias
Consejería de Transición Ecológica, Lucha contra el Cambio Climático y Planificación Territorial

Participación en red

El Gobierno de Canarias, las AA.PP. y el sector privado **fomentarán la participación de todos los sectores sociales y** ámbitos **territoriales**, promoviendo **planes integrales** y **redes de participación** en el seguimiento de los objetivos y el fomento de iniciativas

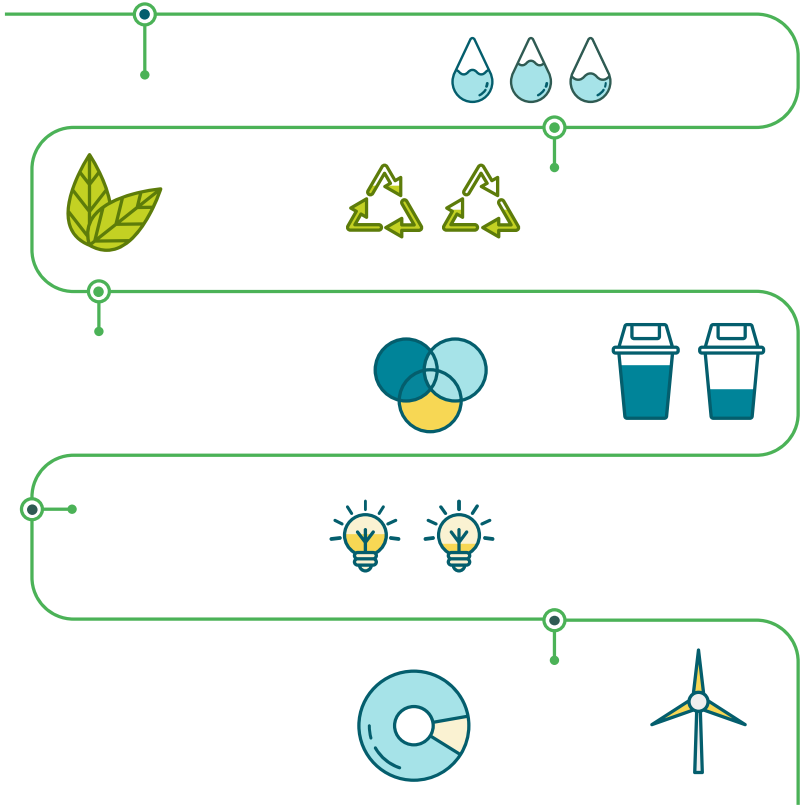

Enseñanza

No Universitaria

- Se introduce la acción climática y la transición ecológica como eje vertebrador
- Fomenta los conocimientos y habilidades necesarias para la comunidad educativa
- Acciones formativas con Cámaras de Comercio, asoc. Empresariales, sindicatos, etc

Universitaria

- Convenios con universidades públicas para fomentar formación técnica y científica orientada al clima, los efectos en el ecosistema, la eficiencia energética, etc.

Formación y ocupación

- Formación acreditada capacitación profesional en acción climática y transición ecológica
- Políticas activas de empleo reconversión a nuevos nichos

I+D+i

Todos los poderes públicos fomentarán el **I+D+i en la acción climática y la transición ecológica**, con especial atención a las peculiaridades del Archipiélago

Se promoverán **proyectos de investigación** en las convocatorias dependientes del Gobierno de Canarias para mejorar el conocimiento científico y tecnológico sobre el cambio climático.

Se crearán y consolidarán **grupos de investigación, centros de alto nivel y empresas** derivadas de los avances del conocimiento.

Título V

Régimen Sancionador

Se plantea como un instrumento a activar **solo cuando hayan fracasado los intentos de reorientar las conductas irregulares** y siempre que estas no estén ya previstas en otros sectores del ordenamiento jurídico

GRACIAS

Gobierno de Canarias
Consejería de Transición Ecológica,
Lucha contra el Cambio Climático
y Planificación Territorial